京城日報 夕刊 三月九日(日)
發行兼編輯人 小川三之介 印刷人 鮫島宗也
京城府大平通一丁目 京城日報社 合資會社 發行所

高級醬油 忠 ジンテコ 味噌 大田 辻謹之助釀造

記念日祝典

祝典氣分充ち滿ち 人氣を集めた龍山

兒玉政務總監以下官民總出で訓盛された第廿五回陸軍記念日大祝典の催しは、日本晴れに早春の氣なごやかな九日、龍山練兵場で開かれた。この佳き日の盛觀な見逃しては國民として恥かしいとばかりに、早朝から押しかけた觀衆は約四萬といはれ、さしもに廣い練兵場も埋める勢ひで、パラく松高地や無二高地附近は人の山と化した。なほ兒玉總監、今村內務、松岡殖產、武部學務各局長、志賀城大總長、渡邊知事、關水府尹、南軍司令官、上原師團長、中村軍參謀長、仙波旅團長その他も見え野砲射撃より始められた各催しに、日露戰役の陣線同樣にわれ等の先輩の奮闘努力を感銘させ、なほ國旗の撒布、花電車、花火、空中より撒かれる五色の祝賀ビラなどはなごやかな祝典氣分をそゝり夜は南軍司令官がマイクロホンを通じて大衆によびかけるなど記念日の喜ばしさに京城の天地を覆うた

天皇陛下 廢兵を憐ませ 御酒肴料を御下賜

【東京電話】明十日第廿五周年陸軍記念日に當り、天皇陛下には日露戰役をはじめ幾多戰役に一身をさゝげて不幸癈疾傷病のため癈兵となつた者を憐ませられてこれ等一萬五千のものに御酒肴料金一封を御下賜あらせらるゝこととなつたが、宇垣陸相は十日午前十時宮中に參內、一木宮相を經て御下賜金(約二萬圓)を拜受直に癈兵に分配するはずである

殷々山野を震はす 野砲射撃から開始 水煙土煙天を沖く壯觀 ▽―次から次へと催物相つぐ

けふの催しの呼び物、實戰的野砲射撃は午前十時半りうりうたるラッパを合圖に騎兵隊で開始された。三ヶ中隊の野砲十二門が砲列を敷いて一齊に火蓋を切り、砲煙につゝまれる中に山野に轟き渡る物凄き砲聲は觀衆の耳をおはしめて壯絕なる實戰を髣髴せしめ、續いて水中爆破と地雷は轟然たる大爆音と共に水煙或は土煙を十數丈の高さまで捲きあげて、そのすばらしい威力に觀衆の度膽を拔いた

騎藝 最もはなやかな騎藝は騎兵四十騎により午前十一時からはじめられ、とりどりの色美はしい長旗を携へて巧に入り亂れ、花にたはむれる胡蝶の如く華麗に馬術の粹を見せ

薙刀會 續いて第一高等女學校四五年生五百名が白鉢卷も勇ましく胴をつけて、師ノ內師範號令の下に根岸流薙刀術を見せ、まづ五行の構へから各個動作、對敵動作を約二十分間にわたり、大和撫子の意氣を示した

馬術 は正午より四時まで總督府で開かれ、京城乘馬俱樂部および京畿道騎馬隊の馬場馬術、學生乘馬俱樂部の密接、パン喰競爭、提灯競爭、隱取競爭、來賓の來賓馬術、騎、砲兵隊の混成馬術、諸者の罪事まぬりに百余名の勇者が日頃の手腕を見せ、なほ師團司令部の合屋鶴岡氏は日本でも屈指の名手といはれるだけあつて、障碍物飛越え、三木起越などに高等馬術の妙をあらはした

その他 右の各催しの外、補役は學生、在鄉軍人、青年團および軍隊の力士三百余名が午前十一時半から午後四時まで龍山軍、選手三百名が同時刻におのく兵營で技を競ひ、また銃劍は京龍選手三百名、選手は龍山選手百五十名が午後一時から同四時まで龍山練兵營競技場で大試合を行つた

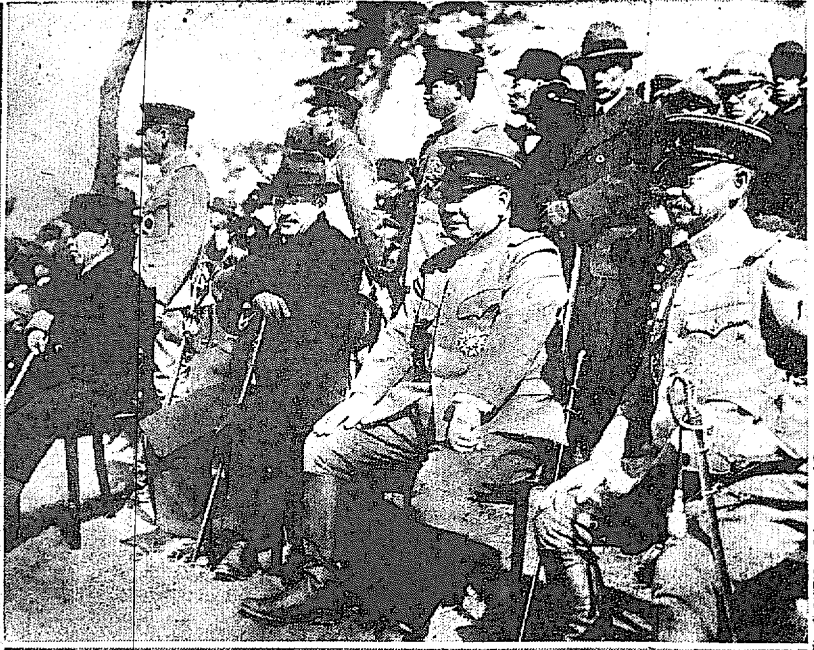

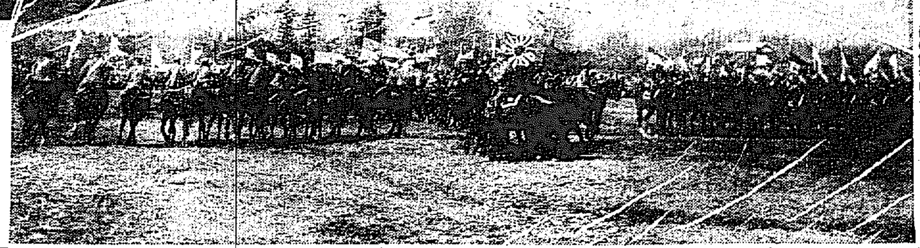

◇この壯觀!!◇
(上右)右より上原師團長、南軍司令官、兒玉總監、志賀城大總長 (左)水中爆破の壯觀 (中)壯烈なる實戰的野砲射擊 (下)華麗なる騎藝

十日の記念祝典 演習=分列式=祝典 夜は兒玉總監の放送 本社の講演と映畫の會

陸軍記念日第二日の十日は京城神社祭典が午前九時、樂擬戰が同十時より卅分間光熙門外で、式典が同十一時卅分より同三十分まで訓練院で、次いで奏樂行進が訓練院より黃金町通りを經て總督府迄、分列が午後零時三十分より一時まで總督府前で、觀兵が一時半より國會議事堂で、兒玉總監の放送が午後七時半よりそれぞれ行はれ、また花電車、花火、活動寫眞が晝夜ともあつて記念日氣分をそゝり立てるはずであるが、知識階級者として必ず聽くべくまた見るべきものは午後七時(京城放送)から本社ホールで催される講演と映畫の會であらう。講演は第二十師團長室中將(上原平太郎閣下)が『國際平和の現實性と帝國陸軍の任務』について多年のうん蓄を傾けられ、ついで陸軍を愛する士の進むべき道を力強く示され、また映畫『日露戰爭の回顧』全五卷は陸軍省撮影で、屍山血河の跡は壯絕凄絕、冷涙して起たしめたるであらう。なほ當夜は入場無料(十三歲以下の方は入場御斷り)で、知識階級者および將來の日本を背負つて起つべき青年諸君の御來場を歡迎する

光熙門外攻防戰 =十日午前十時より展開

東軍(攻擊軍)想定
一、京城占領の目的を以て春川方向より前進せる東軍支隊(步兵二大隊半、野砲兵二中隊、工兵一小隊より成る)は三月十日光熙門外にたて京城守備軍を攻擊中なり

西軍(防禦軍)想定
一、京城守備の任を有する京城支隊(步兵一大隊、野砲兵一中隊)は優勢なる敵春川方向より前進中なるを知り光熙門外に於てこれを拒止す

戰鬪經過概要
一、攻擊前進たる東軍は一擧防禦軍たる西軍をあふらんとしその二大隊を第一線とし猛然敵に肉迫すれば、西軍また優勢の敵大なるを思ひよく防ぎて一歩もしりぞかず、すでにして兩軍の距離三百米に接近するや步兵戰鬪今まさに高潮に達す、しかして攻者は砲兵火の全力を攻擊點に集注す、防者またこれに劣らず戰鬪しなかんづく砲兵(攻者)を撒布し以て肉迫する攻者を一擧に殲滅せんとし彼我の銃砲聲は殷々として爲に天地を搖動す。攻者これに屈せず更に一躍進ことに突擊準備を完了せんとす。忽ち見る防者の第一線は白煙をもつて蔽はれこれ攻者の砲兵が行へる煙幕射擊なり、攻擊軍はこの機を利用し突擊陣地を前進せしめ破壞を遂行せんとし防者は必死となりてこれが防止に努む、漸くにして攻者は若干の破壞口を開成するに成功し全く突擊準備を終り攻擊軍第一線將士は銃を擬して突擊の令を待つ、忽ち起こる突擊のラッパと共に東軍の全線起つて西軍の陣地にせまり敵迅猛擊壯烈なる白兵戰を惹起し一大修羅場を演出す、この時防者はその豫備隊を抽出し防者また手兵をもつて逆襲しこれを擊退せんとし、戰鬪は更に紛糾混亂せんとするとき演習中止の喇叭鳴り響き渡りここに兩軍は戰鬪を中止す。

日米の折衝「協定へ一歩を進む」

松平、リード兩全權 八日更に會見す

【ロンドン八日發聯合】松平大使は八日午前十時大使館邸に米國全權リード氏の訪問を受け、會談一時間半におよんだ。日米兩國は更に一歩を進めて折衝し協定成立への路が開けて來た樣子である

【ロンドン八日發聯合】八日松平、リード兩氏の會見には齋藤外交部長も特に同席したが、右會見の結果は齋藤外交部長より詳細報告を聽取した。リード氏は午後ブライトンに赴き月曜日歸還のはずで、なほ松平、リード兩氏の會見は月曜日續行の模樣である

大田の祝典

【大田特電】大田における陸軍記念日は極めて盛大に擧行された、第一日ー九日は午前四時あかつきを破るモーターサイレンにて全府民出動、午前五時より八十聯隊第三大隊、在鄉軍人、中學校、青年訓練所合同のもとに一大模擬戰が開始された。第三大隊第九中隊一等卒岡本千一は爆彈にて重傷を負うた椿事あり、演習を中止し、同十時より小學校庭にて盛大なる式典を擧げ官民合同の大祝賀會を開催したが、市內は各戶國旗を揭げ意義ある記念日を心から祝つた

日支關稅交涉 十四日迄に調印 すと支那側で發表

【上海九日發電】重光、王正廷、宋子文三氏は九日午後會見、綿糸布その他五惡品目稅率を決定、十四日までに調印可能なりと支那側は發表した。

糸價補償法 貸付金利 銀行家代表と 農相あす協議決定

【東京電報】糸價補償法適用に關する各種條件は決定を見たが、銀行の貸付金利については町田農相は十日官邸に各銀行代表を招致し協議する事となつた

日銀は貸付要求に應ぜぬ

【東京電報】日本銀行では補償法適用により生糸擔保の融資銀行がその資金を日銀の貸出に仰ぐ時は輸入期に際し通貨の膨脹を來たし日銀の正貨政策に反するので絕對に拒絕するに決しこの旨深川理事より八日の委員會で言明した

銀行問屋筋の 偏重的擁護だ 糸價補償法發動の 非難漸く高まる

【東京電報】今回の糸價補償法の發動については同法制定の精神に鑑みて多大の異論ある外、八日決定した適用要綱內容に就しては種々非難の聲高く
一、現在價格千二百五十圓は現在の糸價を引き上げんとするもので、明かに消費節約物價低落を促進せんとする政府政策の根本に悖る
二、一般銀行家の融通價格千八十圓に對し補償價格百九十圓は高過ぎる、これは余りに銀行家迎合だ
三、適用期間を滯糸に限りたるは新價格迎で、二百萬梱の糸價を無視して一部製糸家、問屋、銀行家偏重だ
といふので、特別議會の重大問題となる模樣である

選擧革正の 調査項目 內務省の方針決定

【東京電報】內務省では八日午後二時より內相官邸において選擧革正審議會の諮問項目に關する首腦部會を開き安達內相、齋藤次官、潮地方局長、內ケ崎參與官、次田地方局長、大塚警保局長、その他關係者出席協議の結果、左の如く決定して午後六時散會した、なほ本調査項目は總會にて成るべく速かに調査決定し議會に提出しうるやう內務省にても審議を進めるはずである

調査項目
一、政治教育普及
(イ)學校教育に依る方法
(ロ)社會教育に依る方法
文部省の立案を俟ち更に協議する
二、棄權防止
(イ)投票區投票時間および選擧期日
(ロ)强制投票の可否
(ハ)投票權行使に伴ふ損失補償制度の可否
右二項は審議會の決定に従ふ
(ニ)不在投票制度の改善擴張
三、比例代表制度
(イ)比例代表制度の可否
(ロ)比例代表制度の要綱
主義として議論の餘地ないがその實行方法は我國情に即す
四、選擧公營
(イ)公營制度の可否
(ロ)公營制度の要綱
審議會の決定を俟つて態度決定
五、罰則
司法省と協議の上決定
六、選擧改正法
(イ)選擧權
現行二十五歲を二十歲に低下、婦人參政權は愼重調査
(ロ)選擧人名簿
現行一ヶ年の居住期を三ヶ月位に短縮
(ハ)選擧區制
比例代表制を採用するならば改正
(ニ)被選擧及び兼職の禁止
現行府縣議員の代議士兼職は廢止
(ホ)投票、開票及び選擧取締の規定なし
(ヘ)新聞、司法省一任
(ト)選擧運動 司法省と協定の上決定

國民政治教育 文部省の方針

【東京電報】選擧革正審議會は十日幹事會を開き、國民に政治教育を徹底せしむる問題につき審議することとなつてゐるので、文部省は八日の省議においてこの問題に關する協議を行つたが、その方針としては
一、學生生徒兒童に對し公民教育を施し政治教育を徹底せしむ
二、一般國民に對し政治教育をなす
三、右に關する方法を審議するため懇話會を設置する事
とし、一の方法については高等小學校および中等學校に公民科を設け、二の方法としては從來文部省において行つてゐた成人教育を擴張して政治教育の徹底をはかる等の如きもので、これを選擧革正審議會に附議しその實施をはかるはずである

兩省參與官 更迭決定 十日發令されん

【東京電報】一宮房治郎氏は九日午前八時半首相官邸に濱口首相を訪ひ內務參與官就任を承諾し約三十分にして辭去、ついで安達內相を內相官邸に訪ひ同樣承諾の挨拶をなしたによつて政府は持廻り閣議をもつて決定十日左の如く正式發令のはず
任內務參與官(二等) 一宮房治郎
任商工參與官(三等) 野田文一郎
依願免本官 內務參與官 內ケ崎作三郎
商工參與官 岩切重雄

近藤造船中將

【東京電報】海軍造船中將男爵近藤基樹氏は去る十月下旬から腎臟病に罹り療養中であつたが八日午前四時卅五分逝去した享年六十七

―會―

●●●●●城大法文學部教授會では此度文學博士の學位を授けられた□□教授のため祝賀會を九日午後六時半朝鮮館で催す

―人―

◇日下部道德氏 前鮮憲兵隊司令官日下部少將は九日午前十時發特急列車で京城驛發東京に向つた、驛頭には兒玉政務總監、上原第廿師團長外官民有力者多數の見送りがあつた
◇廣瀨猛吉氏(朝鮮郵船社長) 八日夕入城備前屋へ◆賀陽虎之介氏(神戶海上保險會社重役) 同上◆小泉勘兵衛氏(京都實業家) 九日朝入城同上◆神田宗八郎氏(滿洲電氣會社技師) 同上 坂部十寸穗氏(敎育總監部砲兵監陸軍中將) 一行入城中の處九日朝出發羅南へ
◇大塚米藏氏(平壤府電氣技師) 八日夜入城不知火旅館へ

あすの天氣(10)

豫報 晴一時曇
高氣壓は支那大陸から朝鮮を經て本邦方面に擴がつているが黃海及び支那中部は氣壓の配置が緩慢である爲朝鮮一般に天氣がよく、氣溫は昨日よりやゝ低くなつた明日は天氣がよく暖くなる
九日正午 六度四(攝)
八日最低 零下〇度八(攝)

早稻田大學學生募集
第一高等學院(政經、法、文、商、理工ノ豫科) 第二高等學院(政經、法、文、商ノ豫科) 第一學年
專門部(政治經濟科、法律科、商科) 第一學年
高等師範部(國語漢文科、英語科) 豫科
早稻田專門學校(夜間)政治經濟科、法律科 第一、二學年
○詳細ハ三錢郵券相添へ志望學科明記ノ上事務所ヘ照會ノ事

學生募集 武藏高等工科學校
電氣科・建築科・土木科(晝夜二部) 修業年限三ヶ年 受驗資格・中等學校卒業以上 受付・三月三十一日迄
學則其他詳細ハ學校ヘ問合サルベシ(郵券二錢)
東京市外大崎町谷山(池上電鐵大崎廣小路驛側) 電話高輪三一二二番

西南學院學生募集
◎中學部 ▲第一學年約百廿名、身體檢査ノ外學科考査ナシ ▲卒業後高等學部ニ連絡アリ
◎高等學部 ▲英文學科約四十名、商業科約四十名 ▲入學試驗四月五日 ▲特典其他詳細規則書ニ郵券貳錢ヲ要ス
福岡市西新町 電三一〇

京城工學院 土木科生徒募集
一、募集人員 晝夜間部七十五名
一、資格 高等小學校卒業以上ノ者
一、願書締切 四月五日
京城府明治町二ノ八二 電話本局四三七四番

準禁治產取消 群山支廳
明治三十一年七月二十四日生 右ノ者ニ對シ大正十一年十二月八日本院ニ於テ爲シタル準禁治產ノ宣告ハ昭和五年三月五日之ヲ取消ス 昭和五年三月五日 全州地方法院群山支廳

元清州郡廳敷地拂下公告 忠清北道

日本刀劍商 小松劍衣堂 半年 買戻責任附

茶 武陽社

頭痛にノーシン

男女筆生大募集 東洋文藝社

寫眞 エハガキ アルバム 各種 大阪市 松下合資會社

贊化病院 內科 小兒科 入院隨意 普通病室及傳染病室 醫學博士 古城憲治 京城府明治町一丁目 電話本局二四二四番

毎食膳にのせて味あり 三ツ矢ソーダー は御家庭の重寶品

特別案內
化粧 ほね 社員 受驗 左官 大島 恩給 毛皮 恩給 古本 刀劍
淋疾 黴毒 痔疾 花柳病科 婦人科 肛門病科 臨井醫院

京日案內
子守 下女 貸金

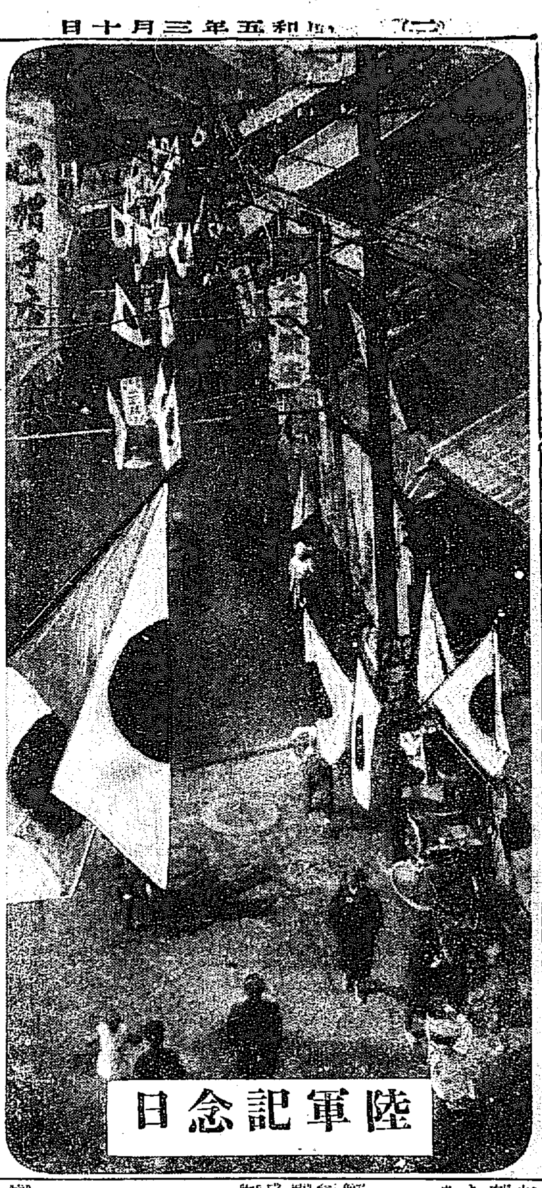

陸軍記念日

花火の合圖に幕あけば 春空をつく喜びの爆發

空に陸に全市をあげて けふ盛大な陸軍記念祭

「喜び」の爆發の音だ、ぽん／＼／＼と春空に花火が冴える、午前九時だ、京城グラウンドから、神宮から、加藤神社から、龍山練兵場から、東大門から、あがる、あがる、あがる花火があがる、陸軍記念日の祝典はまづ愉快壯快な花火の合圖で幕を切つておとされたものである

劍道大會

第二十五回陸軍記念日武道大會劍道部は九日午後一時より龍山鐵道學校講堂で開催し關水府尹は定刻前より參列し先づ黄金町武徳館の內山對野崎、神谷對稻津の少年組より初まり步兵の銃劍術に對する長刀の勝負或は騎兵の片手打に對する長刀或は騎兵の片手打等にて普通の試合に見ることの出來ない場面にて一般觀衆の注目を惹きさしもの廣き講堂も立錐の余地なき盛況を呈した

柔道大會

柔道部においては同じく午後一時より龍山鐵道學校道場において開會し、まづ佐藤政太郎五段佐藤策三五段の亂捕之形、古澤五段と倉山五段の柔之形、古澤五段岡野五段の

之形よりはじまり紅軍大川選手、白軍入口第二兩氏においていよ／＼こゝに紅白勝負の幕は切つて落された

運動會

第二十五回陸軍記念日祝典大運動會は九日午前十一時から春風薫る龍山練兵場に數萬の觀衆を集めて盛況であつた陸上大運動會は嚴肅に物を皮切りに午後零時卅分から

行された。

角力大會

祝典大相撲は各隊より代表選手參加しまた土俵入りには各隊の聯隊長が…を利用して立派なけしようまわしの力士が猛努を續けた當日三役は次ぎの諸君であつた

大關　芝田（步七八）
關脇　梅村（騎　）
小結　吉田（步七九）

み國をになふ女性の意氣

けふ第一高女生が勇ましい薙刀術

陸軍記念日の催しだけあつて厳めしいものが多いが、勇ましいうちにも最もなごやかであつたものは京城第一高等女學校四、五年生約三百名の薙刀術である。午前十一時半から約二十分間練兵場中央に十重二十重の觀衆に圍まれ、兒玉總監、南軍司令官、日野師團長夫人その他のお歴々を前に、師範內藤女史の號令により、白鉢卷も勇ましく襷を纏ひ、掛聲とゝもに壯烈な進行の構へと各個動作で、壯烈な形をきせ、續いて對敵動作を打ち合ひ、日頃はやさしい女の身でも一旦緩急あらば御國のためにといふ意氣を示し、數萬の觀衆に心からの感動を與へた

一等は三中井

店頭裝飾競技

陸軍記念日を飾るため京城商業會議所ごり審査所では店頭裝飾競技を催した審査の結果三中井呉服店以下左の如く入賞者の決定を見た

▲一等、三中井呉服店▲二等、富田商會出張所、龜屋▲三等、日の丸小間物店、明時堂、成田屋▲佳作、橋詰呉服店、丁子屋、元龜屋、あさひ小間物店、朝鮮商九一呉服店、熊平商店、東亞婦人商會、地球堂

選擧委員長自殺す

【姫路電話】兵庫縣選擧委員長神佐伯成道氏は選擧違反に問はれて八日姫路刑務所に收容された同派の選擧委員長の神崎郡福崎町清水久治氏（こも）は數回にわたつて召喚取調べられたのを苦に病んで八日午後阪神線上り列車目がけて飛び込み選擧戰の痛々しい犠牲者として鐵路の露と消えた

神經痛 リウマチ 關節炎
手 足 腰 スジ、痛ミ、ハフレシ
丹波大江山の靈草、理源大師の創設、古來信徒の中に百年傳來の秘傳、今回當寺九十世紀の秘劑を一般に頒與、迷はずよ自宅療法秘書及藥劑無料進呈す
丹波天田郡三岳之莊 威光寺

街に繰り出す平和の女神

歡喜を煽り立てゝ花電車動く

國旗がお徽風にひるがへる軒並に國旗、その街を美しい花電車が轉る馳つてゆく、九日午前九時半だ、鋪路の大路に春の日がお花電車はよき日、よい街の裝物となつて驅つてゆく、銃と砲彈を五彩のあやで飾つた一臺、もう一臺は戰勝と平和をみせた平和の女神をのせて居る、樂しい日曜は人出も多い、そのたくさんの街の人々の心を花電車があふるやうに迎つた花電車の運行は九時半東大門發、鐘路通りから新龍山に到り、十時十分新龍山發黄金町通りから東大門（十時五十二分）へ、つぎが午後二時東大門發黄金町通りから龍山（二時卅五分）へ、二時卅六分新龍山發鐘路をへて、三時十六分東大門着、つぎは午後六時半東大門發黄金町より新龍山（七時五十分）へ、七時六分新龍山發鐘路經由東大門へ（午後七時四十七分）最後は、午後七時四十八分東大門發黄金町から新龍山へ（午後八時廿二分）新龍山八時廿三分發京城驛より京城通り鐘路經由午後九時東大門着で終る 十日もこの運行表により行ふこととなつてゐる

あく迄も爭ひ通す

板井、伊東兩氏の訴訟

【裡里發】裡里の立物板井信藏氏と同里伊東平次氏との板井氏の金融における千圓の貸金請求訴訟に關する訴訟は既報の如く本府より控訴判決の結果を取り寄せ三月四日午前執行のはずであつたが當事者間の延期のため二週間延期された。なほ兩者間にはその後仲介人の奔走で板井氏より三千圓までは讓するといふことになりほゞ和解ができるやうになつて居たが兩者間の意見一致せず伊東氏は飽迄作成上に意見一致せず和解の意を翻へし飽まで裁判の結果にまつ旨を板井氏に通告した

全鮮名勝地推薦投票 結果は十一日發表

名勝地投票結果發表は本日日曜日に付十一日朝刊に發表を延期します

財布は空つぽ

到る所で失敗續き 乞食まで襲つた賊

【平壤發】平壤府內東倉里飲食店金英浩（三〇）方へ八日午前四時三十分頃一名の食刀を携へたる強盜押入り家人を脅迫したが無一文であつたのでそのまゝ逃走し更に同五時頃府內西城里風呂屋金應柱方を襲ひ同人方に泊り合してゐた數名の乞食に食刀を突きつけ金を出せと脅迫したるもこゝでも全部が無一文であつたので一名の乞食が手にした盆財布を強奪逃走し同七時頃又々上水口里李松方を襲はんとしたが戸締が嚴重であつたのでこゝでも目的を遂げず逃走し目下平壤署で犯人嚴探中である

愛故の僞りの訴へ

【平壤發】平南大同郡梨里面將泉里黄城浦高昌彬（三七）方へ去る一日午後八時頃一名の食刀を携へた強盜押入り睡眠中の高昌彬の上に馬のりになつて脅迫現金卅圓および金指輪一個時價五十四圓を強奪逃走した、五日に至り平壤署へ屆出たので署員が出張し取調べたところ強盜に奪はれたとは眞つ赤なうそで實は最近放蕩して自分のそばに寄りつかないのでその愛を取戻さんと狂言したこと判明し大目玉を食つた

牧山氏令孃のおめでた

【東京發】民政黨總務牧山耕藏氏長女朝子孃と太田幸五郎代議士令郎氏は子爵齋藤實氏夫妻の媒酌にて結婚式を擧行六日午後五時東京丸の內東京會館に朝野の名士數百名を招待して盛大なる披露宴を催した

悽慘な血書や鬼橋の自筆書簡

靜かにそゝる廿五年の思出 けふ陸軍記念展開く

陸軍記念日の催しとして三越の陸軍記念展覽會が丁子屋二つの展覽會は八日總あき、十三日に閉められる、觀兵式の催しが『動的』ならこゝは靜かに『二十五年』の

思出

をそゝつて居る、双方とも、九日は十時頃からお客さまで一ぱい、萬朶な時代のなかで展覽會場はさすがに快よい靜けさがあり、小學生づれの見物が一々說明しながらみてゆくさまは、よき記念日の催しとみれた、陸軍展は三越苦心の出陳で、會場入口は日露役の日本軍編成表を掲げ大山總大將に統率される陸軍の組織を一目瞭然とさせ、次に廿五年前の三月十日、奉天會戰當時の陸軍の陣營配置表があり、一日から十日までの陸軍努力の推移消長をうつしだして居る、日露戰局開戰の間は皇軍が破竹の勢ひで滿洲の野に陣を進めてゐる光景を如實にみせる、大物は首山堡から仁川沖の海戰旅順封鎖、二〇三高地奪取、奉天會戰から平和克復までを十二場面のパノラマにしたもの、一々說明つきで・とつくりうなずかせてゐる、軍事關係の銃砲類、彈丸類附箭の

軍服

露國の騎兵槍は陸軍の出品で鬼神といはれる橘中佐の自筆書簡などは、遺品である、大和町佐藤政次郎氏の出品は當時の國民一般の志氣を察するに足る悽慘な血書の從軍志願書があり、毅然として國難に趨つた當時を偲ばしむ涙を止さずにゐられないこの外參考出品等よき教育資料である、丁子屋はまず玄關に日清、日露、三大戰役に用ひた大砲を展列、展覽會場には陸軍の出品十數多く、殊に丁子屋苦心の寫眞になる陸軍に關する寫眞は立派なもので、貴重な史料あり、展上には望遠鏡を設置して人氣をよんである、何れも參觀無料、十三日までの會期、ぜひ一度みねばならぬ

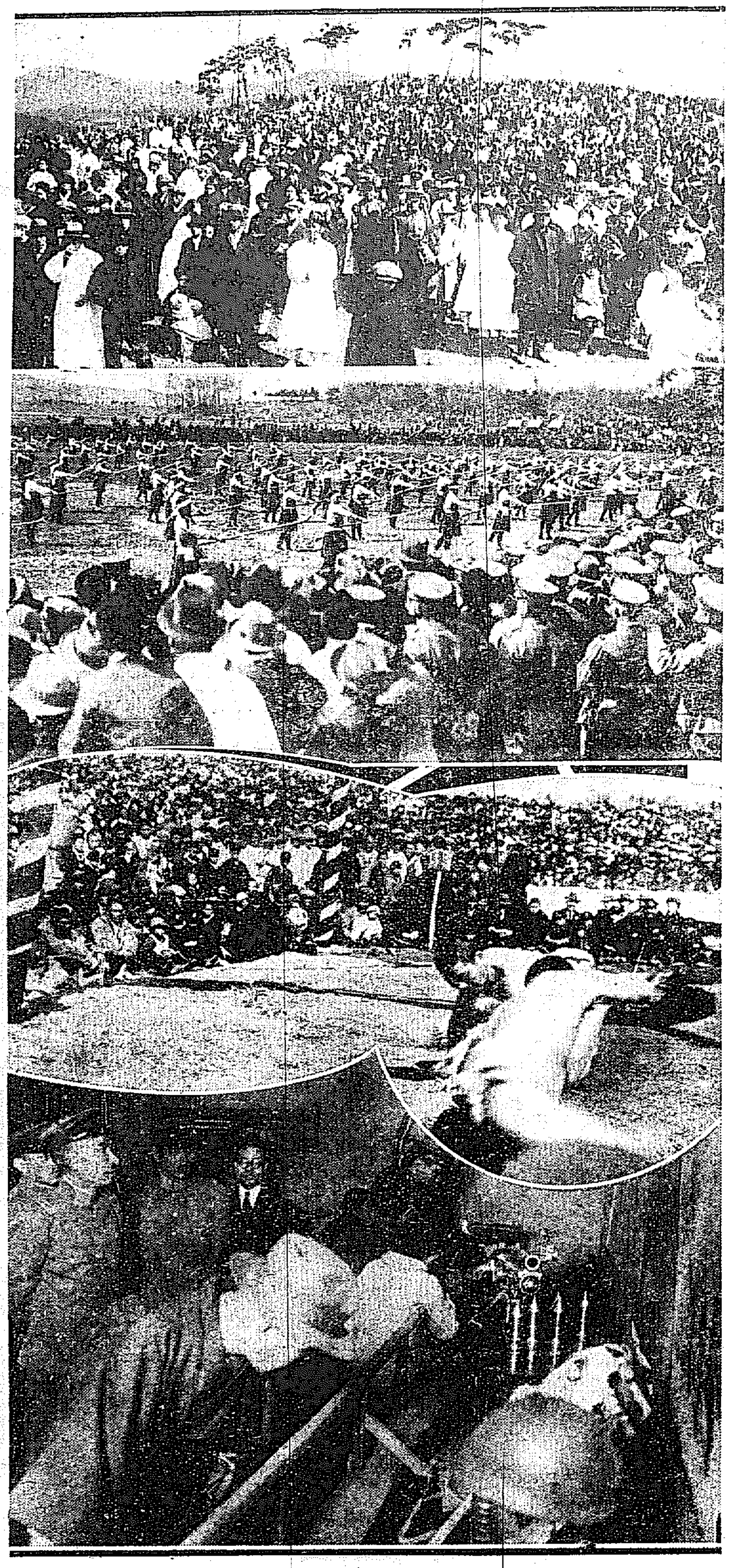

記念日畫報 上より場を埋めた大觀衆、第一高女生の薙刀術、軍靑聯合の大角力、陸軍記念展

春の催し 十日より 御案內

三中井好み
本セル新柄發表会
やはらかな色のびやかな線 洗練された地風 何れも今春代表的作品を數千柄陳列致しました 是非御一覧を……

染と織
片側帶地陳列会
古典味豐かな高雅な逸品見るからに今春らしさを高調させた優美な新力作品など 出來榮品を多數展觀致しました賑々しく御來店を……

趣味の香溢るゝ
京呉服新柄の会
春の持つ微妙なふくらみの中に盛り上つた若々しい力それは自然の春に花よりも明るい感じと新美を添へる事で御座いましやう 飾り立てられたこの柄是非御高覧を……

▽三中井の通學服大廉賣會
▽新學期用品大賣出し
鞄、帽子、文房具、靴等々豐富品揃

三中井

お待ち兼ねの
腕時計 春期大特賣!!
愈々來る十一日より開始

弊店年一度の特別奉仕賣出しは逐年各位の絕大なる人氣を博し品切勝に締切となります。本年は我が經濟界に一大紀元を劃せる金輸出解禁記念として特に優秀品を精選し犠牲的の提供を決行致しますから賣切れぬ內に御求め下さい。

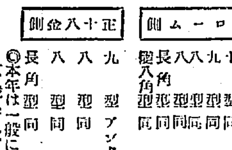

瑞西製　十年保險付

クローム側

十型	アンクル	十五石入	リボン又ハ皮付	金五圓十錢均一
十型	同	十五石入	同	金六圓五十錢均一
九型	同	十五石入	同	金六圓七十錢均一
八型	同	十五石入	同	金七圓均一
八型	同	十五石入	同	金八圓六十錢均一
長角型	同	十五石入	皮付	金八圓均一
變八角型	同	十五石入	皮付	金九圓均一

正十八金側

九型	アンクル	十五石入	9K金具リボン付	金十四圓均一
八型	同	十五石入	9K 同	金十一圓均一
八型	同	十五石入	9K 同	金十三圓均一
長角型	同	十五石入	9K 同	金十六圓均一

三月卅一日限り
◎本年は一般に昨年春季賣出しより一割以上安くなつて居ります
京城府本町一丁目
株式會社 大澤商會京城支店
電話本局二六二番（振替京城一三三一番）

多産系白色レグホン
種卵、初生雛分讓
詳細ハ郵券二錢封入御照會下サイ
迅速御回答申上マス
京釜線水原驛水原城內
水原養鷄研究會長
近藤虎之助

日東カゼ藥

公認 東京寫眞學校
學歷年齡不問 三月間完全に技術を修得させます
東京品川驛前

中島病院
內科 小兒科
院主 中島貞信
京城府明治町二丁目（本町明治屋横より入）
入院隨意
電話本三七八番

祝陸軍記念日二十五周年

京城府本町三丁目
岩見呉服店
電話本局参参参番

京城府本町三丁目
琴三絃商 土出松音堂
電話本局二一六七番
振替京城一一九九七番

京城府明治町
京城美粧院
屋敷コト
電話本局三六五二番

京城府本町(三越新築前)
京城美粧院支部
電話本局二一二七四番

京城府明治町
京城美容學校
田中なを
電話本局三七二七番

京城本町一丁目
三好野
電話本局二六五三番

京城本町三丁目
三好野支店
電話本局三六一番

京城本町四丁目
三好野支店
電話本局一六九七番

京城府櫻井町一丁目
共榮キネマ 大正館
館主 福崎濱之助
電話本局八七二番

京城府南大門通二丁目
堀井謄寫堂
京城出張所
電話本局四〇二番

京城府本町二丁目
朝鮮總督府製造 蔘精
元賣捌所 貴生堂
電話本局一三八番

國際運輸株式會社支店

本年春の可愛い子供服を取揃へました
是非ギンザへ
京城府本町二丁目
ギンザ洋裝店
電話本局三四四四番

京城府旭町二丁目
合名會社 阿川組
電話本局一二八番

X線、紫外線科
イケダ小兒科內科病院
池田季雄
京城府南山町一丁目
電話本局一二三四番 三〇〇〇番

明るい店
買ひよい店
丁子屋

京城府本町一丁目
高木鞄店
電話本局一三四番 二五四番

土木建築請負
西本組京城支店
京城府若草町
電話本局二九五六番

龍山工作株式會社
常務取締役 田川常治郎

京城府黃金町三丁目一六八
共立殖產合資會社
電話本局一二九八番
殖產商會
代表者 清水愛助

京城府南大門通三丁目
食料品 海産物 卸商
吉川太市郎商店
電話本局二四一七番

御店を飾られるなら むすめやの製飾材料を御使ひ下さい
京城明治町
むすめや造花店
電話本局四一四番

京城府永樂町二丁目
植村外科病院
電話本局二七〇番 七九〇番

京城府本町一丁目
北內商店
電話本局八五四番

京城府南米倉町
辻本商店
電話本局七五番

京城府本町二
堀內滿輔

京城府南大門通二丁目
朝鮮炭業會社
電話本局八九九番

京城府黃金町二丁目
古河電氣工業會社
京城出張所
電話本局五八九番

京城府本町三丁目
近藤安吉
電話本局一五六二番

京城府本町三丁目
橋詰呉服店
電話本局一八〇一番

山十製絲株式會社
京城出張所

中西テント
天幕 日除 製造販賣
京城驛前
中西テント商會
電話本局二八四八番
振替京城一二〇七六番

彌生町遊廓組合

京城府永樂町二丁目
共濟信託株式會社
電話本局一六〇〇番

無限公司
山崎新

朝鮮有馬組

株式會社 伊藤商行

平壤府大和町
木村屋平壤支店
實原哲次郎
電話七七五番

平壤府大和町
脇坂文鮮堂
電話二一四・三〇六番
振替口座京城九二番

平壤
陸軍御用
櫻餅屋
電話一一三番

平壤府大和町
山田牛肉店
電話一三一番

國際通運株式會社
京城支店
竹井三郎

オフセツト型
ヤンマー
外敵恐るゝに足らず
見よ！ヤンマーの威力を

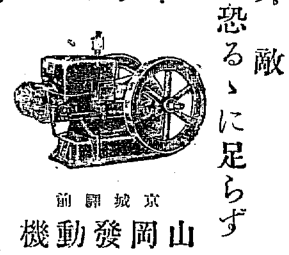

京城驛前
山岡發動機店 京城支店
電話本局一〇〇三番
振替京城一一五二五番

京城府貞洞
京城放送局
電話光化門 二二〇五・二一五一・二一五〇番

本券番
京城府旭町一丁目

新町遊廓組合事務所

キッコーリウ醬油
タル詰景品付賣出し中
龍
キッコーリウ醬油(九升詰)一樽御買上毎に本場生粋の海苔佃煮一個呈上いたします……。
期間 二月二十五日より四月三十日まで
野田醬油株式會社 朝鮮出張所

美味日本一
ほまれ味噌

黃海道議會 八日から開催

黃海道第十回道評議會は八日午前十時から道廳議會議場にて開會出席議員廿四名、缺席議員三名議員の報告あり議事錄署名者は一番議員、二十四番議員、金泳澤の兩氏を命じそれより別項の如く韓知事の演述および泉崎內務部長の豫算編成要綱の說明あり議長より例年の通り明日は休會とし十日から日程によると述べて十一時五十五分閉會した(海州)

韓知事演述

八日開會した黃海道評議會において爲したる韓知事の演述大要は左の如し(海州)

◇今回の會議に於きまして各位に諮問致しまする案件は

昭和五年度地方費歲入歲出豫算
昭和五年度地方費兒童奬勵學資金特別會計歲入歲出豫算
昭和五年度地方費恩給特別會計歲入歲出豫算
地方稅賦課規則中改正
地方稅賦課規則中漁業稅に關する件
道物產檢查手數料徵收規則改正
以後查手數料規則改正
延坪島港修築工事繼續費年期更正
歲入歲出豫算外義務負擔
昭和四年度地方費歲入歲出追加豫算

以上十件であります又提示致しまする案件は

昭和三年度及昭和四年度地方費一般會計並特別會計歲入歲出追加更正豫算五件
昭和三年度地方費一般會計及特別會計歲入歲出決算三件で總計八件であります

◇次に昭和五年度本道地方費一般會計豫算編成の大要に就きまして一言したいと思ひます多年の懸案として貽されて居りました金輸出禁止は本年早々之が解除を斷行せられ之と前後して中央政府は經濟難を打開し國家財政緊縮に依る國力の充實を企圖して居るのであります即ち尺蠖の屈伸せむとする準備行爲として一時萎縮すると云ふのでありますこれが故に本道におきましても必要なるこの緊縮に呼應致しまして既に昭和四年度豫算の實行に方りましては二萬五千圓の節減を斷行して財政の餘裕を作りましたやうな次第であります昭和五年度豫算においても依然この趣旨を體して消費節約の生活に入らんとする精神を根據と致しまして徒らに新規事業を企つるが如きことなく質を擇び實に就き既定計畫の完成に努めましたのであります此方針に依りまして編成致しましたる本年度豫算は總額二百廿七萬九千圓でありまして前年度に比較致しますと十八萬四千圓減少して居るのでありますがこれは主として國庫補助その他特殊財源の減額されたのに原因するのでありまして地方費自體としては緊急避くべからざる經費を除きましては却つて十數萬圓を增加して居るやうな次第であります

◇先づ產業方面に就て申上げますれば昔から朝鮮に於ては『農は天下の大本なり』と云はれておりますが本道の情勢を通覽致しますれば現在に於ても產業の大宗は農業でなくてはならぬと思ふのであります之が爲に從前より土地の改良、農法の改善、肥料の增施、種子の選擇等につきましては多大の努力を拂つた結果改善の跡顯然たるものがあるのであります然し之も單に改善の第一步を踏み出したと云ふに過ぎないのでありまして彼岸に達するには絕へざる努力を要する次第であります又採肥養豚畜牛の改良、棉の集約栽培、桑樹の增殖等は既定計畫に向つて猛進する考でありますが養蠶に付ては特にその肥培管理の方面に力を致したいと思ふのであります

◇教育につきましては地方發展の事業と致しまして年來の宿望でありました、高等普通學校の特別教室建築を本年度において實現することと致しましたが外師範學校縮少の餘財を以て農業學校の內容整備に充つると共に普通學校十四校を新設せしめて國民の普通教育に萬全を期したいと思ふのであります

◇土木關係に於きましては海に於ける龍塘浦、延坪島の兩港修築を繼行すると共に陸に於ては金化南川間、海州發東間二等道路の局部改修を企圖し多少の新味を加へたのでありますなほ日常缺くべからざる飲料水が都市の發達上よりするも保健の增進上よりするも最も肝要なることは申す迄もないのでありますがこの點に於て頗に急迫を告げ居ります殷栗邑に今明兩年度を以て水道を敷設せしむることに計畫した次第であります

◇衛生方面は人文開發の程度はその國の衛生施設を見るに如かずと云はれて居りますが本道のこの方面の狀態を見ては轉た寒心に堪へぬものがあります然しながら一方財政の都合もありまして直に理想を實現することは困難でありますので前年度各位の贊同を得て一應することに決定しました道立海州醫院增改築は總工費多少遲延の都合で延期致しましたが豫定計畫の遂行には支障なき見込でありますからこの點御安心を願ひたいのであります

◇最後に社會事業に就て一言致したいのであります晚近經濟界の不況に連れまして失業者が漸次增加する狀態であります又失業する程度に至らないものも生活の安定を缺くと云ふことは社會事象として頗る重大なる問題でありますのみならずこれを放置するときは犯罪者を續發し思想を惡化せしめ延ては社會を危殆に陷るに至るものであります本道は農村でありますが故に彼の都會地方の如く失業勞働者は左程多くはないのでありますが住民の大多數は細農者であり生活の不安定者であります是等の救濟の目的を持ちまして勤儉共濟組合を設置しましたことは各位の既に御承知のことでありますが本年度に於ては該組合に對し補助を新設すると共に補導委員の講習會を開催することにした次第であります

◇以上は昭和五年度豫算の概要でありますがその他の諮問議案に就きましては各關係者より詳細に御說明申上げる筈でありますから各位には短時日の會期に多くの議案に就き御審議を煩はしまするのでありますが慎重に諮問に應ぜられ道當局の意の存する所を御諒知の上公正なる判斷に依り隔意なき御意見を吐露せられまして道治の進展に寄與せられむことを熱望して止まない次第であります

郡守會議 五日から開催

江原道郡守會議第一日は五日午前十時から道會議室で開催、新聞記者を斷るの秘密會議であつた諮問事項は左の如くである

指示事項

知事官房主管
一、國勢調査に關する件
地方課長主管
二、道、學校評議會員候補者選擧に關する件
三、官公吏の非行防止に關する件
四、面職員の選任に關する件
五、公私經濟の緊縮及民風作興に關する件
學務課主管
六、小學校規程並普通學校規程改正に關する件
七、普通學校卒業生の指導に關する件
八、補道奬勵の施設に關する件
九、普通學校の入學兒童に關する件
產業課主管
一〇、小作慣行調査に關する件
一一、漁業組合の指導監督に關する件
稅務課主管
一二、納稅施設に關する件
衛生課主管
一三、各面における衛生施設に關する件

玄海荒れて 連絡船、連絡せず
珍しくも三航海欠航 埠頭に悲劇の渦をまく

朝鮮海峽の大時化で關釜連絡船が三航海も欠航するとは近年まれな現象であるが前後二千五百名にあまる內地行きの多數旅客のなかには內地の學校の入學を志ざして受驗のため內地へ行く男女學生多く欠航のために白浪荒るる海峽の荒れ模樣を見ながら途方にくれるのは勿論家族の危篤で取るものも取り敢ず急ぐ者や遙々やつて來た內地人婦人が一樣に苛立つて悄然として物思ひに沈んでゐるなど實に釜山埠頭は悲喜さまざまの人の渦をまいた玄海連絡船の面目を大型として荒天の航海にもさしつかへのない程に關釜連絡を完全にせねばならぬと議論が盛んに擡頭した(釜山)

浦項面議會
公有水面埋立可決

浦項面協議會は八日午前十時より面事務所において面協議會を開催し公有水面埋立工事に關し第一號第二號第三號諸問題に付し原案の通り滿場一致可決した

理由は兄山江口附近江岸を埋立て道路及市街地を造成し江岸には船舶の繫留荷揚積込場を設け其他の分を地先希望者に賣却し埋立工事費の財源の資に充當するものにして工事の計畫は迎日漁業組合前より南濱町埋立地に連絡する迄の間にして埋立總面積三萬八千九十平方米突にて內一萬五千七百八十二平方米突は道路及船溜敷とし殘餘の二萬二千三百八平方米突は市街地を造成し以て港灣の利用並に面內設備を企圖するものでこれが工事費は六萬六千二百圓にして本年度額を一時借入する等これが認可申請に關する外以上の計畫に基き昭和五年度の歲入出追加豫算を認可の件である(浦項)

鐵原學組 豫算會議

鐵原學校組合昭和五年度歲出入豫算會議は去る五日午後二時から面會議室において開催七名の全議員出席代々木管理者議長席につき開會を宣す。本年度は豫算編成にあたつて打合せ協議をなし組合費において六分強の減額新規事業の見合せ等細目に亘りすでに協議済みの事とて會議は至極圓滿に進行し議員大豫算案並に賦課等級査定等をすら〳〵と原案可決午後六時半終了した(鐵原)

▲歲入經常部八、九一九圓臨時部二、八九一圓計一一、八一〇圓
▲歲出經常部一一、五八三圓臨時部一、二二七圓計一二、八一〇圓

安東金融設 置懇談會

安東都市金融組合設置促進第一回實行委員會は五日午後四時から地方事務所會議室において開催されたが各實行委員の意見交換後午後七時より商議側實行委員と會談する事に決定したが商議側委員の都合により六日午後七時より商議會議室で開催され市民會實行委員を代表して永江委員が促進の實現を期すべく商議と協調して安東一致の實を擧げたき希望を述べ諸口訓官頭の經過報告あり各委員熱心に協議を進め市民會では實施期を近く商議へ提出し商議より要請書を作製し關東長官あて提出する旨決定散會した(安東縣)

鹿兒島が橫綱
千三百六十一人へ

咸興在住內地人六年末現在の出身を府縣別に見ると從來は安郡縣から斷然光つて居た山口縣が王座を鹿兒島に讓つて

▲鹿兒島五七八人▲山口四七〇人▲福岡三三〇人▲長崎三二七人▲香川三一〇人▲大分三〇九人▲廣島三〇八人▲熊本二七二人▲佐賀二六一八

と大邱において北九州出身でかため東京の二百二十人とつゞいて居るが三府四十三縣一道ことごとくを網羅して居る(咸興)

春の景物 道行き增加
毎日十件以上

春になつて若き男女の戀の道行きが非常に多くなつてきたが家出人は內鮮人別にすると朝鮮人八割で內地人二割といふ有樣で原因は朝鮮人側では家庭の不和で人妻の家出が多く次ぎは十七八歲から二十歲前後の少年で內地や京城などの都へ飛びだす者が多い、內地人側では二十歲から二十五歲前後の青年男女に多くて安住の地を選んでの道行きなどが最近毎日十件以上も保護願ひがある(大邱)

新義州上水 制限

新義州府では九日から又水道の給水時間を數分の內午後一時から同四時まで停止することになつたが原因は水源濾過地が小さいため一日の濾過能力約六千石の限度以上に使用されるためで昨年一月の水道使用量は六千四百石位である(新義州)

拾圓の僞造券
春川殖產銀行で發見

四日午前十一時頃春川殖產銀行支店で十圓の僞造紙幣一枚を發見したが右は春川邑內居住の李大成が一圓の小金を換へるため差だしたものであつた。同銀行では直に春川警察へ屆け出たので同署では右李を檢束して嚴重にその出所を取調べた結果右は同人が他から出たことを自白したので目下犯人を捜査中(春川)

平壤の電燈値下げ
府協議會通過の後本府の許可を受る 大島府尹談

京城出張中であつた大島平壤府尹は八日朝歸任して語る(平壤)

電氣料金値下げに就ては本府要路にその財源其他に關し大體說明して來たが假に一割値下げを斷行するとして府の一般財源に支障ないかといふ點其他種々聞かれた府協議會通過後に許可を受ける筈である失業者救濟中商工業の助長資金に就ては未だ何等話する程度に進んでゐない本府で主なる都市に就て失業調査を行つてゐるが之れはこの資金問題とは全く直接關係はない而して低資に就て平壤府としては府營で下層階級に之れを融通し仕事を與へしめたいと思つてゐる次に今回の上城に就て平壤商業會議所問題に就ても何か種々一般から懼られてゐるやうであるがこの問題に就ては本府は會議所が自治體であるが故に自治的に解決すべきであるといふ方針に何等關與する處がなく自分としては自分が推薦する調停者に一任すると言ふ當面は前評議員の諸氏から頼つてゐるが現在の狀勢に進ふに適當な調停者を得ることが容易でない後に到つて調停者の諸氏を困らしめるやうなことが出來してはならず種々苦慮してゐる次第である

新義州商業 合格者

山口雅道、日高一男、飯田英男、小林清一、大塚一郎、金翊烈、白時金文鎬、張起仁、李炳烈、白壽煥、李正煥、韓錫恩、李武烈、佐藤小二彥、金忠良、金洛浩、金昌洙、林良阿、韓重哲、徐內哲、康泰林、田敬七、李熙聞、玉明燦、張炳南、土屋利男、張河一、張河極、趙東春、張闡祥、任京宰、韓貞國、安兵熙、趙貞郎、白南鈞、金鳳鳳、李昌章、東野益雄、櫻井廣良、松本忠利、小方男、矢吹盛、春日六郎、金炳一、赤松昌秀、天野忠雄、源部一義、福澤喜一郎、太田安雄、大川茂、武山進一、下門義男、長澤三郎、上田甲、田中外上地正巳、熊谷勳、難波太郎、矢野義一、久米保、高橋正伍、(受取番號順)

新義州中學 合格者

新義州中學校の入學試驗合格者は七日左の如く發表された

留島照雄、池島長久、今浦栄代彥、今西幸夫、大井泰、香川邦介、川本四郎、木村利光、金塚清香、金德成、熊谷德也、小林與三郎、小峰俊二、近藤榮一、佐々木秀之、佐藤不二彥、杉本泰男、角知義、高橋伸一、竹下健三、田澤寬、田中文男、張起仁、白南村、藤原篤、早間數紳博、日高新二、日高二男、福西正良、藤原利雄、藤本嘉夫、堀部諮雄、古山巷樹、前田寬、牧野義雄、松浦正道、丸山尙志、三島信仁、三宅不二雄、三好敬一郎、山口第、山口雅道、山下善吉、山本嘉太郎、橫山章、吉澤時光、李萬雄、渡邊誠司、渡邊寬

蠶業講習會
水原郡農會

水原郡農會では蠶業を集中的に指導獎勵する安龍および東灘面の各公立普通學校卒業生および上級生女生徒八四名東灘一一五名を講習生として蠶業講習會を開催した、講師は郡農會技手、講習生は第一日から印刷配布した講義錄により桑樹栽培法および養蠶方法等につき每日熱心に聽講し成績良好なるものには農會長から修了證書を授與したが將來の蠶業界に對し定めし好影響をもたらす事であらう(水原)

全南公醫會議
全羅北道

全南公醫會議は八日午前十時から道會議室において開催指示事項左の如し(光州)

一、痲藥類中毒者取締改善に關する件
二、藥品器具その他設備に關する件
三、警察署の連絡保持に關する件
四、痲藥類その他の藥品取扱に關する件
五、藝娼妓の健康診斷に關する件
六、公醫取扱事項報告に關する件

地方集會

◇金巴還曆宴 裡里繁榮會長金秉坤氏は父君金和卿氏の還曆に際し盛に釜山面に窮民生業資金として六百圓と白米三十石を寄附したが尙來る十七日官民有志多數を招じ還曆の宴を張ると(裡里)

地方人事

▲石田平南警察部長 八日鎮南浦へ出張
▲陣內利夫氏(平北財務部長)新任挨拶のため六日安東各方面を歷訪
▲上田耕一郎氏(前商議書記)六日發列車で家族同伴離安

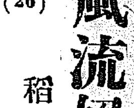

風流奴茶屋 (26)

稻岡奴之助
荒川芳三郎畫

若殿樣

平家から自分とはあまり意見の合はぬ兄が、この雨の中をわざ〳〵伏見三郎から出向いて來たのは何れ碌な相談ではあるまいと、お妙の母親は密と眉を顰めるのだつたが、お妙は好いことを聞かせてやるといふ伯父の言葉に、乙女心のなんとなく胸が時めいた。

仁右衛門はお妙がくんで出した番茶をのみながら、我れ獨り合點顏に、得意になつて話しだした。

『俺が今日わざ〳〵出て來たのはほかでもない、お妙のためには天から資金が降つて來たやうなうまいはなしを持つて來たのぢや』

『うまいはなしなんて、兄さんの事や、どうせ碌なことやあるまい』

『ば、ばかをいへ、全くこの子のためには二度とないゝ相談ぢや』

『どこぞから緣談でもあつたのかい?』

『緣談? いや緣談といへば緣談でもあらうが、ちつとばかり違ふのぢや』

お妙はこわいものでも見るやうに、伯父の顏を見上げながら默つてゐた。

仁右衛門は急に言葉の調子をかへて

『お妙お前は四五日前に清水の觀音さんへ參詣したことがあるか?』

とたづねた。

『え、參詣しました』

『むゝその時ぢや、人間の幸運といふ奴はどこにかくれてるものか分らぬもので、お妙が觀音さんへ參詣したとき、四五人の御家來をお連れなされ、御微行で、此主殿樣も參詣なされた現の樂を見ぶて御參詣なされたお武家樣があつたのに、お妙お主は氣がついてゐたか?』

『いゝえ』

『知らぬ? ふむ、そのお武家樣といふのは誰あらう、今この京洛で將軍樣よりも御威勢の强いといふ山名持豐入道宗全樣の若殿樣是豐と仰せられる御仁ぢや』

『その御方樣が、何うか遊ばしたのかい、兄さん』

と、お妙の母親はしだいに話につり込まれて來た樣子だつた。

『何ら遊ばしたもから遊ばしたもない、まあ一口に早ういつてしまへば、その若殿樣がお妙をお望みなされたといふ一件ぢや』

『まあ!』

お妙はさツと顏を赤めて差うつむいた。

『ところが、こゝに不思議なことは俺が懇意にする太十といふ奴の倅ソレお前も知つてゐる源助ぢや彼奴が一昨年から山名樣の御屋敷へ仲間奉公をして、その日も若殿樣のお供をしてゐたといふことで、俺の姪ぢやといふことを、きかれるまゝに御附の衆まで言上したところ、それが是豐樣のお耳へ入ると『なにあの娘は下郎源助の知る者といふか、さらば源助を伏見へ歸らせ、娘の伯父と談いで、至急に娘を屋敷へ奉公に出はすやら取計らへ』といふ御上意ぢや』

意外な話に親子は思はず眼をみはつた。

仁右衛門は相手の驚愕には頓着なく、ます〳〵したり顏に說き立てる。

『そこで源助め山名家の御使者といふ格で俺のとこへ來て、實はかう〳〵いふ次第で、若殿樣は命をかけての御熱心、表向はお腰元といふのぢやが、內實は御側女といふので、當人承知の上は、まづ支度料として百金を下さるといふのぢや』

こゝまで話して來て、仁右衛門は母子が定めて喜ぶだらうと思つて、手輕に二人を見やつた。

『こんなことは願ふたからとて、二度とはないお妙が出世の緒口ぢや、たんと芽出たいはなしであらう、お妙は異存もあるまいが、母親のお前が納得せいさは誰が選んでもね、何らちやお前、福德の三年目で、お妙が、きれうよしであるばかりで、この家へ運の神樣が天降つしやつたといふものぢや、日頃の兄とは違ふ、今日は福の神樣のお使ひに來たお兄いさまぢや、は

西原醫院 內科 小兒科 京城蓬萊町 電話

京城甚級 まらぎ屋 電本三〇六八

JODK プログラム

十日(月曜日)

陸軍記念日第二日
午前一〇、五〇 陸軍記念日諸兵學年聯合演習實況(光熙門外)步兵七八、七九聯隊、砲兵一大隊、參加學生三大隊
同一一、一〇 氣象通報、相場(料理獻立日用品值段及十時五十分の相場中止)
同一一、二五 式典實況(訓練院)順序 一、集合二、軍旗奉迎式三、式辭—政務總監兒玉秀雄四、萬歲三唱五、奏樂行進
正午 時報、ニュース
午後〇、二〇 分列式實況(總督府前)
同三、四五 ニュース、官廳公示事項
同五、〇〇 記念口演(東京)感化法制布廿年に際して 內務大臣 安達謙藏
同五、三〇 インゲリッシュ・ヒアリング エデイ・ベンネット
同六、〇〇 お話(東京)日露戰爭當時の思出(テキスト一一ページ) 陸軍中將 等々力森藏
同六、三〇 陸軍記念講演(東京)奉天大會戰の第二十五周年所感 男爵 阪谷芳郎
同七、〇〇 ニュース、官廳公示事項、職業紹介事項
同七、二五 記念講演 陸軍記念日に際して 朝鮮總督府政務總監 伯爵 兒玉秀雄
同七、四五 陸軍記念全國連絡放送
飛行隊の出動並空中戰 名古屋第三師團 飛行隊若干(サイレンの警報に初り飛行場に於ける飛行隊出動準備の爆音、夜間空中射擊)
同八、〇〇 砲兵一中隊(通信班を含む通信所の活動、中隊長の射擊號令、小隊長等の復唱、砲聲其他) 廣島第五師團
同八、一五 河川攻防演習 大阪第四師團 步兵若干、工兵若干、機關銃若干(操舟機の爆音と、波を蹴つて進む水音、機關銃の音響等點火其他の音)
同八、三〇 步兵と戰車の協同突擊前進 熊本第六師團 戰車三輛、步兵若干、機關銃若干、工兵若干(地雷、擬砲火の援護、戰車の前進、機關銃の音步兵突擊、演習中止の喇叭)
同八、四〇 各兵科(凱旋)大行進 近衞師團 步兵騎兵若干、牽引自動車砲兵若干、軍用各種自動車若干(遠くに軍樂の音、各兵種の行進の音、近く最後に陸軍行進曲)
同九、〇〇 講演 陸軍側名士の所感
翌日プログラム發表、氣象概況、各地天氣豫報、時刻、國民保健體操

東亞俱樂部
九日より奉祝陸軍記念日二十五周年 超特別大興行! 御入場の小學生徒十錢
日露大戰爭
總督府御推獎名畫
明治大帝の御英姿及び乃木將軍を始め凱旋當時の大將兵
大東亞キネマ京都スタヂオ超特作 明暗大戰
貝殼一平 第二篇 御待兼の第二篇愈々佳境に入り

中央館
六日より特選三大名篇愈々大公開
戀の珍軍 全七卷
俠艷錄 全八卷 明治の名作の映畫化 佐藤紅綠原作 マキノ省三總指揮
情恨 全八卷 マキノキネマ オールスターキャスト

大正館
六日封切 超特作大興行
蒲田特作 齋藤寅次郎監督 ナンセンスとユーモアの交響樂
戀の迷眼鏡 五卷 齋藤達雄 川崎弘子 主演
松竹キネマ超特作時代劇 足輕劍法 八卷
結婚學入門 九卷 栗島すみ子 齋藤達雄 龍田靜枝 岡村文子 吉川滿子

涙花館
中川伊勢吉一行來る 當る三月十二日より二日間日延べなし 浪曲界の元老

專賣特許
淺野式高級
ベニア板
薄板張內地杉天井板
三陽商會
大阪西道頓堀通二 電話櫻川一八五八

あらも
赤毛染
元祿
早く染つて永く保つ
釜山代理店 大黑南海堂
京城代理店 新井大藥房 木村藥店 山本商店
定價金五拾錢

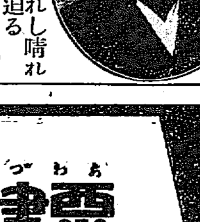

涙花館
待ちに待ち焦れし晴れの初日は愈々迫る
浪曲界の元勳と美音の女神合同
愈々十二日午後六時
驚異的の大顏合せ堂々たる此の大陣容
關東派の粹!!關西の精華!!
京山小太郎 中川勢鬼若 駿島花人 藤川春奈 立花家寿太夫 京山圓千代嬢 中川伊勢吉

外出必携藥
メンレータム
アレ止外傷

日本大學工學部 學生募集
工學部豫科(理科)第一學年 工學部(土木、機械、建築、電氣)各科一學年
專門部工科(土木、機械、建築、電氣)各科一學年
日本大學高等工學校(夜間授業)學生募集
建築・機械・土木
東京・神田駿河臺

總督府認可 新學期四月一日開始
生徒募集 京城美容學校

飲料水 用香料
製菓用
無害着色料
染料一般
京城府 東華洋行

文化夜具入
値下斷行
靴製造販賣 高木靴店
京城本町一丁目

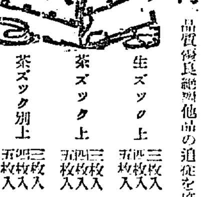

痔
新治療劑 ヘモルチン
坐藥・軟膏
大阪道修町二 藤澤友吉商店
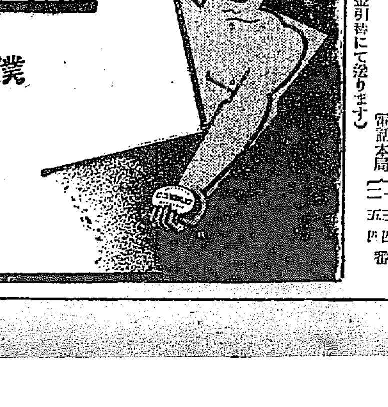
粟津寶質石鹼
僕の石鹼は
シスター石鹼本舖